Manual de operações

Ar-condicionado de sala Daikin



FTXP50M2V1B
FTXP60M2V1B
FTXP71M2V1B

Manual de operações
Ar-condicionado de sala Daikin

Portugues

Índice

1 Acerca da documentação 2
- 1.1 Acerca deste documento ... 2

2 O sistema 2
- 2.1 Unidade interior ... 2
  - 2.1.1 Visualização da unidade interior ... 3
- 2.2 Acerca da interface de utilizador ... 3
  - 2.2.1 Componentes: Interface do utilizador ... 3

3 Antes da utilização 3
- 3.1 Introduzir as pilhas ... 3
- 3.2 Fixar a interface de utilizador à parede ... 4
- 3.3 Ligar a fonte de alimentação ... 4

4 Funcionamento 4
- 4.1 Gama de funcionamento ... 4
- 4.2 Modo de funcionamento e ponto de regulação da temperatura 4
  - 4.2.1 Iniciar/parar o funcionamento e regular a temperatura ... 4
- 4.3 Débito de ar ... 5
  - 4.3.1 Regular o débito de ar ... 5
- 4.4 Direcção do fluxo de ar ... 5
  - 4.4.1 Ajustar a direcção do fluxo de ar vertical ... 5
  - 4.4.2 Ajustar a direcção do fluxo de ar horizontal ... 5
  - 4.4.3 Utilizar a direcção do fluxo de ar 3-D ... 5
- 4.5 Modo de fluxo de ar de conforto ... 5
  - 4.5.1 Iniciar/parar o modo de fluxo de ar de conforto ... 5
- 4.6 Modo potente ... 6
  - 4.6.1 Iniciar/parar o modo potente ... 6
- 4.7 Modo económico ... 6
  - 4.7.1 Iniciar/parar o modo económico ... 6
- 4.8 Modo de temporizador ligado/desligado ... 6
  - 4.8.1 Iniciar/parar o modo de temporizador desligado ... 6
  - 4.8.2 Iniciar/parar o modo de temporizador ligado ... 7
  - 4.8.3 Combinação do temporizador ligado e do temporizador desligado ... 7

5 Poupança de energia e funcionamento optimizado 7

6 Manutenção e assistência 8
- 6.1 Visão geral: Manutenção e assistência ... 8
- 6.2 Limpeza da unidade interior e da interface de utilizador ... 8
- 6.3 Limpeza do painel frontal ... 8
- 6.4 Acerca dos filtros de ar ... 8
- 6.5 Para abrir o painel frontal ... 9
- 6.6 Limpeza dos filtros de ar ... 9
- 6.7 Limpeza do filtro desodorizante de apatite de titânio e do filtro de partículas de prata (filtro de iões de prata) ... 9
- 6.8 Substituição do filtro desodorizante de apatite de titânio e do filtro de partículas de prata (filtro de iões de prata) ... 9
- 6.9 Para fechar o painel frontal ... 10
- 6.10 Itens a ter em conta antes de um longo período de inactividade ... 10

7 Resolução de problemas 10

8 Eliminação 10

1 Acerca da documentação

1.1 Acerca deste documento

Agradecemos-lhe por ter comprado este produto. Por favor:

- Guarde a documentação para consulta futura.

Público-alvo

Utilizadores finais

INFORMAÇÕES

Este aparelho deve ser utilizado por utilizadores especializados ou com formação em lojas, indústrias ligeiras e em quintas, ou para utilização comercial e doméstica por pessoas não qualificadas.

Conjunto de documentação

Este documento faz parte de um conjunto de documentação. O conjunto completo é constituído por:

- **Precauções de segurança gerais:**
  - Instruções de segurança que deve ler antes de operar o seu sistema
  - Formato: Papel (na caixa da unidade de interior)
- **Manual de operações:**
  - Guia rápido para uma utilização básica
  - Formato: Papel (na caixa da unidade de interior)
- **Guia de referência do utilizador:**
  - Instruções detalhadas passo a passo e informações de apoio para uma utilização básica e avançada
  - Formato: Ficheiros digitais em http://www.daikineurope.com/support-and-manuals/product-information/

As actualizações mais recentes da documentação fornecida podem estar disponíveis no site regional Daikin ou através do seu instalador.

A documentação original está escrita em inglês. Todos os outros idiomas são traduções.

2 O sistema

ADVERTÊNCIA: MATERIAL INFLAMÁVEL

O refrigerante contido nesta unidade é ligeiramente inflamável.

2.1 Unidade interior

CUIDADO

NÃO introduza os dedos, paus ou outros objectos nas entradas e saídas de ar. Se a ventoinha estiver em alta rotação, tal pode originar lesões.

INFORMAÇÕES

O nível de pressão sonora é inferior a 70 dBA.

AVISO

- Não modifique, não desmonte, não retire nem volte a instalar a unidade, nem lhe efectue reparações por iniciativa própria: desmontagem ou instalação incorrectas podem causar choques eléctricos ou um incêndio. Contacte o seu revendedor.
- Caso se verifique uma fuga acidental de refrigerante, certifique-se de que não se produzem chamas vivas. O refrigerante em si é completamente seguro, não tóxico e ligeiramente inflamável. Contudo, pode dar origem a um gás tóxico, caso se dê uma fuga num compartimento onde haja emissões gasosas procedentes de termo-ventiladores, fogões a gás, etc. Antes de voltar a utilizar a unidade, solicite sempre a pessoal técnico qualificado a confirmação de que a origem da fuga foi reparada ou corrigida.

2.1.1 Visualização da unidade interior

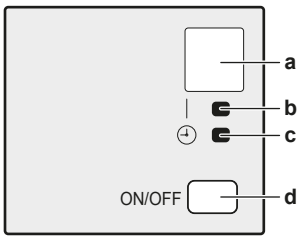

a Receptor de sinal
b Luz de funcionamento
c Lâmpada do temporizador
d Botão ON/OFF

Botão de ligar/desligar

Caso a interface de utilizador esteja em falta, pode utilizar o botão de ligar/desligar na unidade interior para iniciar/parar o funcionamento. Quando o funcionamento é iniciado utilizando este botão, são utilizadas as seguintes regulações:

- Modo de funcionamento = Automático
- Regulação da temperatura = 25°C
- Débito de ar = Automático

2.2 Acerca da interface de utilizador

- **Luz solar directa.** NÃO exponha a interface de utilizador à luz solar directa.
- **Pó.** A presença de pó no transmissor ou receptor de sinal reduz a sensibilidade. Limpe o pó com um pano macio.
- **Luzes fluorescentes.** A comunicação por sinal pode ser desactivada se existirem lâmpadas fluorescentes na divisão. Nesse caso, deve contactar o seu instalador.
- **Outros aparelhos.** Caso os sinais da interface de utilizador operem outros aparelhos, mude-os de sítio ou contacte o seu instalador.
- **Cortinas.** Certifique-se de que o sinal entre a unidade e a interface de utilizador NÃO é bloqueado por cortinas ou outros objectos.

NOTIFICAÇÃO

- NÃO deixe cair a interface de utilizador.
- NÃO permita que a interface de utilizador fique molhada.

2.2.1 Componentes: Interface do utilizador

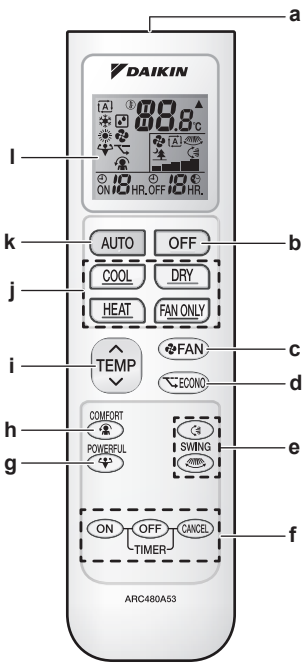

a Receptor de sinal
b Botão de desligar
c Botão de regulação da ventoinha
d Botão de funcionamento Económico
e Botões de oscilação
f Botões de regulação do temporizador (ON, OFF, cancelar)
g Botão de funcionamento Potente
h Botão de funcionamento Conforto
i Botão de regulação da temperatura
j Botões de modo de funcionamento
k Botão de modo de funcionamento Automático
l Visor LCD

3 Antes da utilização

3.1 Introduzir as pilhas

As pilhas duram cerca de 1 ano.

1 Retire a tampa traseira.

2 Introduza as duas pilhas de uma só vez.

3 Volte a colocar a tampa.

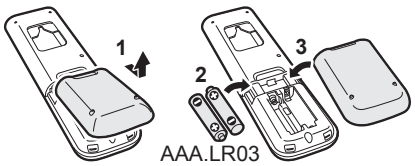

3.2 Fixar a interface de utilizador à parede

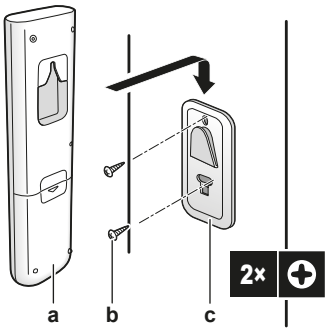

a Interface de utilizador
b Parafusos (fornecimento local)
c Suporte da interface de utilizador

1 Escolha um local onde os sinais alcancem a unidade.

2 Fixe o suporte com parafusos à parede ou a um local semelhante.

3 Coloque a interface de utilizador no suporte da interface de utilizador.

3.3 Ligar a fonte de alimentação

1 Ligue o disjuntor.

Resultado: A aleta da unidade interior irá abrir e fechar para regular a posição de referência.

4 Funcionamento

4.1 Gama de funcionamento

Para desfrutar de um funcionamento eficaz e seguro, utilize o sistema dentro das gamas de temperatura e de humidade que se indicam a seguir.

Modo de funcionamento	Gama de funcionamento
Refrigeração[a][b]	▪ Temperatura exterior: –10~46°C ▪ Temperatura interior: 18~32°C ▪ Humidade interior: ≤80%
Aquecimento[a]	▪ Temperatura exterior: –15~24°C ▪ Temperatura interior: 10~30°C
Secagem[a]	▪ Temperatura exterior: –10~46°C ▪ Temperatura interior: 18~32°C ▪ Humidade interior: ≤80%

Caso seja operado fora da gama de funcionamento:
(a) Um dispositivo de segurança pode interromper o funcionamento do sistema.
(b) Pode ocorrer condensação na unidade interior e pingar água.

4.2 Modo de funcionamento e ponto de regulação da temperatura

Quando. Ajuste o modo de funcionamento do sistema e regule a temperatura quando pretende:

- Aquecer ou arrefecer uma divisão
- Fazer circular o ar numa divisão sem aquecimento ou refrigeração
- Reduzir a humidade numa divisão

Qual. O sistema funciona de modo diferente consoante a escolha do utilizador.

Regulação	Descrição
Automático	O sistema arrefece ou aquece uma divisão até ao ponto de regulação da temperatura. Comuta automaticamente entre refrigeração e aquecimento, se necessário.
Secagem	O sistema reduz a humidade numa divisão sem alterar a temperatura.
Aquecimento	O sistema aquece uma divisão até ao ponto de regulação da temperatura.
Refrigeração	O sistema arrefece uma divisão até ao ponto de regulação da temperatura.
Ventilação	O sistema controla apenas o fluxo de ar (débito de ar e direcção do fluxo de ar). O sistema NÃO controla a temperatura.

Informações adicionais:

- **Temperatura exterior.** O efeito de arrefecimento ou aquecimento do sistema diminui quando a temperatura exterior é demasiado elevada ou baixa.
- **Descongelamento.** Durante o aquecimento, poderá ocorrer a formação de gelo na unidade de exterior, reduzindo a capacidade de aquecimento. Nesse caso, o sistema comuta automaticamente para o modo de descongelamento para remover o gelo. Durante o descongelamento, NÃO é expelido ar quente da unidade interior.

4.2.1 Iniciar/parar o funcionamento e regular a temperatura

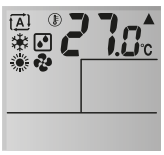

: Modo de funcionamento = Automático
: Modo de funcionamento = Secagem
: Modo de funcionamento = Aquecimento
: Modo de funcionamento = Refrigeração
: Modo de funcionamento = Apenas ventilação
: Indica a temperatura regulada.

1 Inicie o funcionamento premindo um dos seguintes botões.

Modo	Prima	Resultado
Funcionamento automático	AUTO	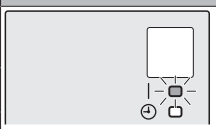 A luz de funcionamento acende-se.
Refrigeração	COOL	
Secagem	DRY	
Aquecimento	HEAT	
Apenas ventilação	FAN ONLY	

2 Prima ∨ ou ∧ no botão TEMP uma ou mais vezes para regular a temperatura. NÃO É POSSÍVEL ajustar a temperatura nos modos de **secagem** ou **apenas ventilação**.

Refrigeração	Aquecimento	Funcionamento automático	Modo de secagem ou apenas ventilação
18~32°C	10~30°C	18~30°C	—

3 Prima OFF para interromper o funcionamento.

Resultado: A luz de funcionamento apaga-se.

4.3 Débito de ar

1 Prima FAN para seleccionar:

	5 níveis de débito de ar, de "▬" a "▬"
A	Funcionamento automático
	Funcionamento da unidade interior em baixo ruído. Quando o fluxo de ar é regulado para "", o ruído da unidade é reduzido.

INFORMAÇÕES

- Se a unidade atingir o ponto de regulação de temperatura no modo de refrigeração, aquecimento ou automático. A ventilação pára.
- Ao utilizar o modo de secagem, NÃO é possível ajustar a regulação do débito de ar.

4.3.1 Regular o débito de ar

1 Prima FAN para alterar a regulação do fluxo de ar na sequência seguinte:



4.4 Direcção do fluxo de ar

Quando. Ajuste a direcção do fluxo de ar conforme desejado.

Qual. O sistema orienta o fluxo de ar de forma diferente consoante a escolha do utilizador (posição oscilante ou fixa). Para isso, o sistema move as lâminas horizontais (aletas) ou as lâminas verticais (persianas).

Regulação	Direcção do fluxo de ar
Oscilação vertical automática	Move-se para cima e para baixo.
Oscilação horizontal automática	Move-se de um lado para o outro.
Direcção do fluxo de ar 3-D	Move-se simultaneamente para cima e para baixo e de um lado para o outro.
[—]	Permanece numa posição fixa.

CUIDADO

- Utilize SEMPRE uma interface de utilizador para ajustar os ângulos das aletas e das persianas. Se as aletas e as persianas estiverem a oscilar e as forçar com a mão, o mecanismo pode partir.

A mobilidade da aleta varia conforme o modo de funcionamento. A aleta pára na posição superior quando o débito de ar é alterado para baixo durante a regulação da oscilação para cima e para baixo.

4.4.1 Ajustar a direcção do fluxo de ar vertical

1 Prima .

Resultado: é apresentado no LCD. As aletas (lâminas horizontais) começam a oscilar.

2 Para utilizar a posição fixa, prima quando as aletas alcançarem a posição pretendida.

Resultado: desaparece do LCD. As aletas param de se mover.

4.4.2 Ajustar a direcção do fluxo de ar horizontal

1 Prima .

Resultado: é apresentado no LCD. As persianas (lâminas verticais) começam a oscilar.

2 Para utilizar a posição fixa, prima quando as persianas alcançarem a posição pretendida.

Resultado: desaparece do LCD. As persianas param de se mover.

INFORMAÇÕES

Se a unidade for instalada no canto de uma divisão, a direcção das persianas deve ser contrária à da parede. A eficiência será reduzida se o ar for bloqueado por uma parede.

4.4.3 Utilizar a direcção do fluxo de ar 3-D

1 Prima e .

Resultado: e são apresentados no LCD. As aletas (lâminas horizontais) e as persianas (lâminas verticais) começam a oscilar.

2 Para utilizar a posição fixa, prima e quando as aletas e persianas alcançarem a posição pretendida.

Resultado: e desaparecem do LCD. As aletas e as persianas param de se mover.

4.5 Modo de fluxo de ar de conforto

Este modo pode ser utilizado no modo de **aquecimento** ou **refrigeração**. Proporcionará um fluxo de ar confortável que NÃO entra em contacto directo com as pessoas. O sistema regula automaticamente a posição fixa do fluxo de ar para cima no modo de Refrigeração e para baixo no modo de Aquecimento.

Modo de refrigeração

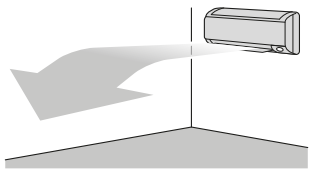

Modo de aquecimento

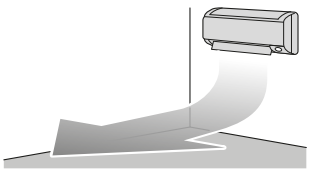

INFORMAÇÕES

O modo potente e o modo de fluxo de ar de conforto NÃO podem ser utilizados em simultâneo. A última função seleccionada tem prioridade. Caso seja seleccionada a oscilação vertical automática, o modo de fluxo de ar de conforto é cancelado.

4.5.1 Iniciar/parar o modo de fluxo de ar de conforto

1 Prima para iniciar.

Resultado: A posição da aleta é alterada, é apresentado no LCD, e o débito de ar é regulado para automático.

Modo	Posição da aleta…
Arrefecimento/Secagem	Para cima
Aquecimento	Para baixo

Nota: O modo de débito de ar de conforto NÃO está disponível no modo de apenas ventilação.

2 Prima (comfort) para parar.

Resultado: A aleta retorna à posição anterior ao modo de fluxo de ar de conforto; desaparece do LCD.

4.6 Modo potente

Este modo maximiza rapidamente o efeito de refrigeração/aquecimento em qualquer modo de funcionamento. Permite obter a capacidade máxima.

INFORMAÇÕES

O modo potente NÃO pode ser utilizado em conjunto com o modo económico e o modo de fluxo de ar de conforto. A última função seleccionada tem prioridade.

O modo potente NÃO aumenta a capacidade da unidade se esta já estiver a funcionar à capacidade máxima.

4.6.1 Iniciar/parar o modo potente

1 Prima (POWERFUL) para iniciar.

Resultado: é apresentado no LCD. O modo potente é executado durante 20 minutos; após este período, o funcionamento retorna ao modo regulado anteriormente.

2 Prima (POWERFUL) para parar.

Resultado: desaparece do LCD.

Nota: O modo potente apenas pode ser regulado quando a unidade se encontra em funcionamento. Se premir (OFF), a operação será cancelada; desaparece no LCD.

4.7 Modo económico

Esta função permite um funcionamento eficiente limitando o valor máximo de consumo energético. Esta função é útil nos casos em que é necessário prestar atenção para assegurar que o disjuntor não dispara quando o equipamento funciona em simultâneo com outros aparelhos.

INFORMAÇÕES

- O modo potente e o modo económico NÃO podem ser utilizados em simultâneo. A última função seleccionada tem prioridade.
- O modo económico reduz o consumo energético da unidade de exterior limitando a velocidade de rotação do compressor. Caso o consumo energético já seja reduzido, o modo económico NÃO reduzirá mais o consumo energético.

4.7.1 Iniciar/parar o modo económico

1 Prima (ECONO) para iniciar.

Resultado: é apresentado no LCD.

2 Prima (ECONO) para parar.

Resultado: desaparece do LCD.

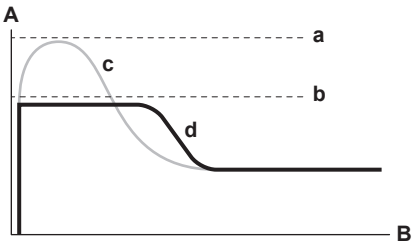

A Corrente de funcionamento e consumo energético
B Hora
a Máximo durante o modo de funcionamento normal
b Máximo durante o modo económico
c Modo de funcionamento normal
d Modo económico

- O diagrama serve apenas para fins ilustrativos.
- A corrente máxima de funcionamento e o consumo energético do aparelho de ar condicionado no modo económico variam consoante a unidade de exterior ligada.

4.8 Modo de temporizador ligado/desligado

As funções do temporizador são úteis para ligar/desligar automaticamente o aparelho de ar condicionado à noite ou de manhã. Também é possível utilizar o temporizador desligado e o temporizador ligado em combinação.

INFORMAÇÕES

Programe novamente o temporizador nos seguintes casos:

- Um disjuntor desligou a unidade.
- Falha de energia.
- Após substituir as pilhas na interface de utilizador.

4.8.1 Iniciar/parar o modo de temporizador desligado

Utilize esta função caso a unidade esteja a funcionar e pretenda parar o funcionamento após um determinado tempo.

1 Prima (OFF).

Resultado: OFF 1 HR. é apresentado no LCD e a luz do temporizador acende-se.

2 Prima (OFF) de novo se pretender alterar a regulação da hora.

INFORMAÇÕES

Cada vez que (OFF) é premido, a regulação da hora avança 1 hora. O temporizador pode ser regulado entre 1 a 12 horas.

Exemplo: Se OFF 5 HR. for regulado durante o funcionamento da unidade, este pára após 5 horas.

3 Para cancelar a regulação, prima (CANCEL).

Resultado: OFF e a regulação da hora desaparece do LCD e a luz do temporizador apaga-se.

INFORMAÇÕES

Modo regulado nocturno

Quando o temporizador para desligar é regulado, o aparelho de ar condicionado ajusta automaticamente a regulação da temperatura (mais 0,5°C na refrigeração, menos 2,0°C no aquecimento) para evitar a refrigeração ou o aquecimento excessivos e assegurar uma temperatura de sono agradável.

4.8.2 Iniciar/parar o modo de temporizador ligado

Utilize esta função caso a unidade NÃO esteja a funcionar e pretenda iniciá-la após um determinado tempo.

1 Prima (ON).

Resultado: ON 1HR. é apresentado no LCD e a luz do temporizador acende-se.

2 Prima (ON) de novo se pretender alterar a regulação da hora.

INFORMAÇÕES

Cada vez que (ON) é premido, a regulação da hora avança 1 hora. O temporizador pode ser regulado entre 1 a 12 horas.

Exemplo: Se ON 2 HR. for regulado quando a unidadeNÃO está a funcionar, esta entrará em funcionamento após 2 horas.

3 Para cancelar a regulação, prima (CANCEL).

Resultado: ON e a regulação da hora desaparece do LCD e a luz do temporizador apaga-se.

4.8.3 Combinação do temporizador ligado e do temporizador desligado

1 Para regular os temporizadores, consulte "4.8.1 Iniciar/parar o modo de temporizador desligado" na página 6 e "4.8.2 Iniciar/parar o modo de temporizador ligado" na página 7.

Resultado: OFF e ON são apresentados no LCD.

Exemplo:

2 Se 

for regulado quando a unidade se encontra em funcionamento.

Resultado: O funcionamento **pára** dentro de 1 hora e depois **inicia** 7 horas mais tarde.

3 Se 

for regulado quando a unidade NÃO se encontra em funcionamento.

Resultado: O funcionamento **inicia** dentro de 2 horas e depois **pára** 3 horas mais tarde.

5 Poupança de energia e funcionamento optimizado

INFORMAÇÕES

- Mesmo quando está desligada, a unidade consome electricidade.
- Quando a energia é reposta após uma falha de energia, o modo anteriormente seleccionado é retomado.

CUIDADO

NUNCA exponha directamente ao fluxo de ar crianças pequenas, plantas nem animais.

AVISO

NÃO coloque objectos por baixo da unidade interior e/ou de exterior que possam ficar molhados. Caso contrário, a condensação na unidade ou nos tubos de refrigerante, a sujidade no filtro de ar ou o entupimento do dreno podem provocar pingos de água, e os objectos por baixo da unidade podem ficar sujos ou danificados.

NOTIFICAÇÃO

NÃO utilize o sistema para outros fins. Para evitar deterioração de qualidade, NÃO use a unidade para arrefecimento de instrumentos de precisão, produtos alimentares, plantas, animais nem obras de arte.

CUIDADO

NÃO utilize o sistema após aplicação de insecticidas aerotransportados na divisão. Os produtos químicos podem ficar acumulados na unidade e colocar em perigo a saúde de pessoas particularmente sensíveis a esses produtos.

AVISO

NÃO coloque aerossóis inflamáveis perto do ar condicionado, NEM utilize aerossóis em geral. Tal pode originar um incêndio.

Respeite os cuidados que se seguem, para assegurar um funcionamento adequado do sistema.

- Evite a entrada directa da luz solar no compartimento durante o funcionamento em refrigeração, recorrendo a cortinas ou persianas.
- Assegure uma ventilação frequente. O uso prolongado requer particular atenção às questões de ventilação.
- Mantenha as portas e as janelas fechadas. Se as portas e as janelas permanecerem abertas, o ar sai do compartimento, causando uma diminuição do efeito de refrigeração ou de aquecimento.
- Tenha cuidado para NÃO refrigerar ou aquecer demasiado. Para poupar energia, mantenha a regulação da temperatura num nível moderado.
- NUNCA coloque objectos junto à entrada de ar ou à saída de ar da unidade. Se o fizer poderá provocar um efeito de aquecimento/refrigeração reduzido ou interromper o funcionamento.
- Desligue o disjuntor quando a unidade NÃO for utilizada durante longos períodos de tempo. Se o disjuntor estiver ligado, a unidade gasta electricidade. Antes de reiniciar a unidade, ligue o disjuntor 6 horas antes da operação para assegurar um funcionamento suave.
- Pode dar-se condensação, se a humidade for superior a 80%, ou se o dreno ficar entupido.
- Ajuste adequadamente a temperatura do compartimento para obter um ambiente confortável. Evite um aquecimento ou arrefecimento excessivos. Tenha em atenção que pode levar algum tempo até que a temperatura ambiente alcance a temperatura regulada. Considere a utilização das opções do temporizador.
- Ajuste a direcção do fluxo de ar para evitar a acumulação de ar frio no solo ou de ar quente junto ao tecto. (Para cima durante a refrigeração ou desumidificação para o tecto, e para baixo durante o aquecimento.)
- Evite que o fluxo de ar atinja directamente as pessoas presentes na divisão.
- Utilize o sistema dentro da gama de temperaturas recomendada (26~28°C para refrigeração e 20~24°C para aquecimento) para economizar energia.

6 Manutenção e assistência

6.1 Visão geral: Manutenção e assistência

O instalador tem de realizar uma manutenção anual.

O refrigerante

Este produto contém gases fluorados com efeito de estufa. NÃO liberte gases para a atmosfera.

Tipo de refrigerante: R32

Valor potencial de aquecimento global (GWP): 675

NOTIFICAÇÃO

Na Europa, as **emissões de gases de efeito de estufa** da carga total de refrigerante no sistema (expressas em toneladas de equivalente CO_2) são utilizadas para determinar os intervalos de manutenção. Cumpra a legislação aplicável.

Fórmula para calcular as emissões de gases de efeito de estufa: Valor GWP do refrigerante × Carga total de refrigerante [em kg] / 1000

Para obter mais informações, contacte o seu instalador.

AVISO

O refrigerante contido na unidade é ligeiramente inflamável, mas, normalmente, NÃO ocorrem fugas. Se houver fuga de refrigerante para o ar da divisão, o contacto com a chama de um maçarico, de um aquecedor ou de um fogão pode causar um incêndio ou produzir um gás perigoso.

Desligue todos os dispositivos de aquecimento que usem combustíveis, ventile a divisão e contacte o fornecedor da unidade.

NÃO volte a utilizar a unidade, até um técnico lhe assegurar que a zona onde se verificou a fuga foi reparada.

AVISO

- NÃO fure nem queime os componentes do ciclo do refrigerante.
- NÃO utilize materiais de limpeza nem meios para acelerar o processo de descongelamento que não tenham sido recomendados pelo fabricante.
- Tenha em atenção que o refrigerante contido no sistema não tem odor.

AVISO

O aparelho deve ser armazenado numa divisão sem fontes de ignição em operação contínua (exemplo: chamas desprotegidas, um aparelho a gás ou um aquecedor eléctrico em operação).

NOTIFICAÇÃO

A manutenção DEVE ser realizada obrigatoriamente por um técnico de assistência ou um instalador autorizado.

Recomenda-se que realize a manutenção, pelo menos, uma vez por ano. No entanto, a legislação aplicável poderá exigir intervalos de manutenção mais curtos.

PERIGO: RISCO DE ELECTROCUSSÃO

Para limpar o ar condicionado ou o filtro de ar, certifique-se de parar o funcionamento e desligar todas as fontes de alimentação. Caso contrário, pode ocorrer um ferimento ou choque eléctrico.

AVISO

Para evitar choques elétricos ou incêndio:

- NÃO enxágue a unidade.
- NÃO opere a unidade com as mãos molhadas.
- NÃO coloque quaisquer objetos com água em cima da unidade.

CUIDADO

Após um longo período de utilização, verifique o estado da base da unidade e respectivos apoios. Caso estejam danificados, a unidade pode tombar, podendo ferir alguém.

CUIDADO

NÃO toque nas aletas do permutador de calor. São afiadas, pode cortar-se.

AVISO

Tenha cuidado com as escadas quando trabalhar em locais altos.

6.2 Limpeza da unidade interior e da interface de utilizador

NOTIFICAÇÃO

- NÃO utilize gasolina, benzina, diluente, pó de polir ou insecticidas líquidos. **Consequência possível:** Descoloração e deformação.
- NÃO utilize água nem ar a uma temperatura de 40°C ou superior. **Consequência possível:** Descoloração e deformação.
- NÃO utilize compostos de polimento.
- NÃO utilize uma escova de esfregar. **Consequência possível:** O acabamento da superfície sai.

PERIGO: RISCO DE ELECTROCUSSÃO

Antes de efectuar uma limpeza, pare o aparelho e desligue o disjuntor ou desligue a ficha da tomada. Caso contrário, pode originar ferimentos ou um choque eléctrico.

1 Limpe com um pano macio. Caso seja difícil remover as manchas, use água ou um detergente neutro.

6.3 Limpeza do painel frontal

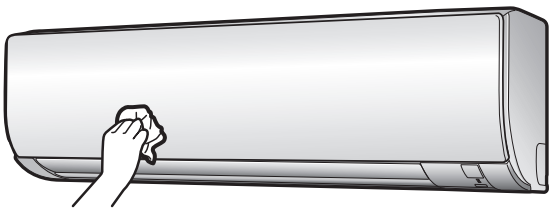

1 Limpe o painel frontal com um pano macio. Caso seja difícil remover as manchas, use água ou um detergente neutro.

6.4 Acerca dos filtros de ar

Utilizar a unidade com filtros sujos significa que o filtro:

- NÃO pode desodorizar o ar,
- NÃO pode limpar o ar,
- aquecimento/arrefecimento deficiente,
- causa maus odores.

6.5 Para abrir o painel frontal

1 Segure o painel frontal pelas patilhas do painel nos dois lados e abra-o.

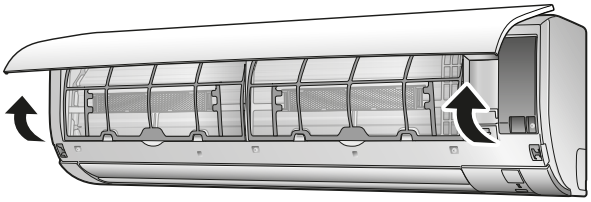

6.6 Limpeza dos filtros de ar

1 Empurre a patilha no centro de cada filtro de ar e, em seguida, puxe-a para baixo.

2 Retire os filtros de ar.

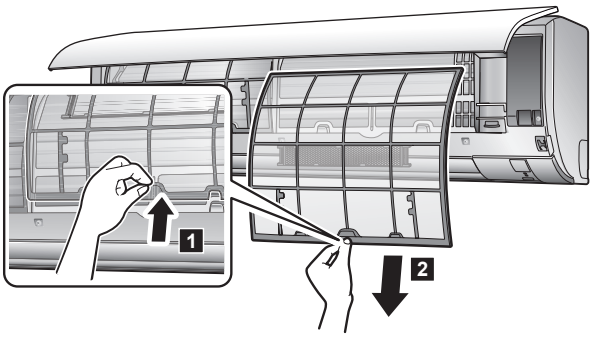

3 Retire o filtro desodorizante de apatite de titânio e o filtro de partículas de prata das patilhas.

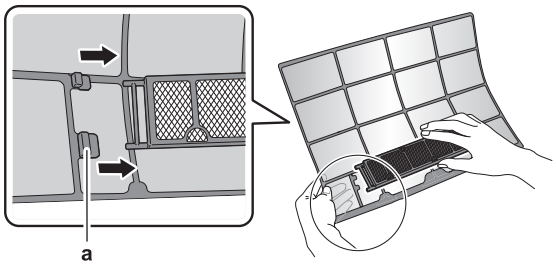

a Patilha

4 Lave os filtros de ar com água ou limpe-os com um aspirador.

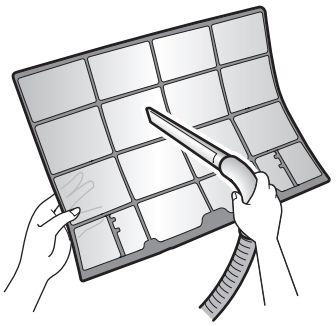

5 Coloque-os em água morna durante cerca de 10 a 15 minutos.

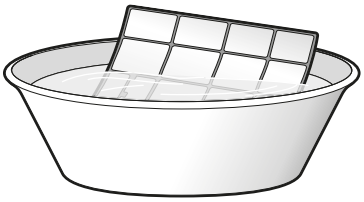

INFORMAÇÕES

- Caso o pó NÃO saia facilmente, lave os filtros de ar com um detergente neutro diluído em água morna. Seque os filtros de ar à sombra.
- Certifique-se de que retira o filtro desodorizante de apatite de titânio e o filtro de partículas de prata.
- É recomendado limpar os filtros de ar a cada 2 semanas.

6.7 Limpeza do filtro desodorizante de apatite de titânio e do filtro de partículas de prata (filtro de iões de prata)

INFORMAÇÕES

Limpe o filtro com água a cada 6 meses.

1 Retire o filtro desodorizante de apatite de titânio e o filtro de partículas de prata das patilhas.

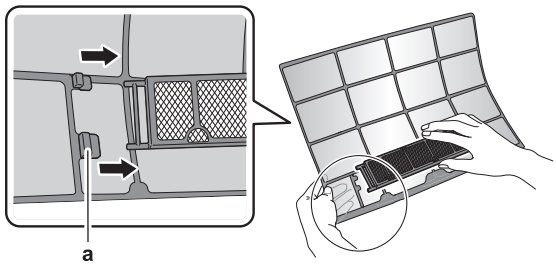

a Patilhas

2 Aspire o pó do filtro com um aspirador.

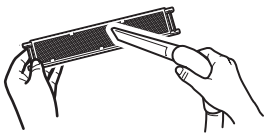

3 Coloque o filtro em água quente durante 10 a 15 minutos. NÃO retire o filtro da estrutura.

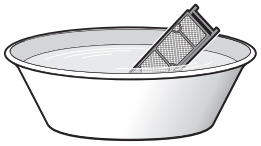

4 Depois de lavar, sacuda o excesso de água e seque o filtro à sombra. NÃO torça o filtro ao retirar o excesso de água.

6.8 Substituição do filtro desodorizante de apatite de titânio e do filtro de partículas de prata (filtro de iões de prata)

INFORMAÇÕES

Substitua o filtro a cada 3 anos.

1 Retire as patilhas na estrutura do filtro e substitua o filtro por um novo.

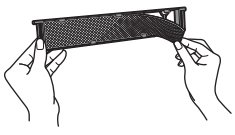

INFORMAÇÕES

- NÃO deite fora a estrutura do filtro, reutilize-a.
- Elimine o filtro antigo como resíduo não inflamável.

6.9 Para fechar o painel frontal

1 Volte a colocar todos os filtros nas respectivas posições originais.

2 Pressione suavemente o painel frontal de ambos os lados e no centro até encaixar.

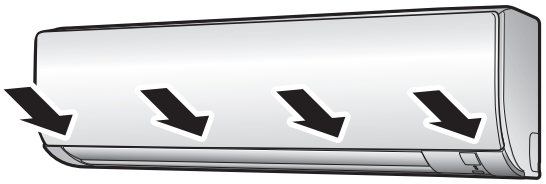

6.10 Itens a ter em conta antes de um longo período de inactividade

1 Regule o modo para **apenas ventilação** premindo o botão FAN ONLY para secar o interior da unidade.

2 Após o funcionamento parar, desligue o disjuntor.

3 Limpe os filtros de ar e coloque-os de novo na sua posição original.

4 Retire as pilhas da interface de utilizador.

INFORMAÇÕES

Recomenda-se uma manutenção periódica realizada por um especialista. Para obter uma manutenção realizada por um especialista, contacte o seu revendedor. Os custos de manutenção serão suportados pelo cliente.

Em determinadas condições de funcionamento, o interior da unidade pode ficar com sujidade após várias temporadas de utilização. Isto resulta num desempenho deficiente.

7 Resolução de problemas

Se ocorrer um dos problemas adiante apontados, tome as medidas indicadas e contacte o seu revendedor.

AVISO

Pare o funcionamento e desligue a alimentação perante uma situação anormal (cheiro a queimado, etc.).

Se deixar a unidade a trabalhar em tais circunstâncias, podem ocorrer avarias, choques eléctricos ou um incêndio. Contacte o seu revendedor.

O sistema DEVE ser reparado por um técnico qualificado.

Avaria	Medida
Se um dispositivo de segurança, tal como um fusível, um disjuntor ou um disjuntor de fugas para a terra disparar frequentemente, ou se o interruptor de ligar e desligar NÃO funcionar correctamente.	Desligue o interruptor principal da fonte de alimentação.
Caso haja uma fuga de água da unidade.	interrompa o funcionamento.
O interruptor de ligar e desligar NÃO funciona bem.	Desligue a fonte de alimentação.
Se o visor da interface do utilizador indicar o número da unidade, a luz de funcionamento ficar intermitente e surgir um código de avaria.	Avise o instalador, indicando o código da avaria.

Se o sistema NÃO funcionar devidamente, excepto nos casos acima mencionados, e se nenhuma das situações anómalas acima indicadas se verificar, examine o sistema seguindo os procedimentos abaixo indicados.

INFORMAÇÕES

Consulte o guia de referência do utilizador que se encontra em http://www.daikineurope.com/support-and-manuals/product-information/ para mais sugestões de resolução de problemas.

Se, depois de verificar todos os pontos anteriores, não conseguir resolver o problema, contacte o seu instalador e comunique-lhe os sintomas, o nome completo do modelo da unidade (se possível, com o número de série) e a data em que foi efectuada a instalação (provavelmente, encontra-se registada no cartão de garantia).

8 Eliminação

NOTIFICAÇÃO

NÃO tente desmontar pessoalmente o sistema: a desmontagem do sistema e o tratamento do refrigerante, do óleo e de outros componentes DEVEM ser efectuados de acordo com a legislação aplicável. As unidades DEVEM ser processadas numa estação de tratamento especializada, para reutilização, reciclagem e/ou recuperação.



Copyright 2018 Daikin

DAIKIN INDUSTRIES CZECH REPUBLIC s.r.o.
U Nové Hospody 1/1155, 301 00 Plzeň Skvrňany, Czech Republic

DAIKIN EUROPE N.V.
Zandvoordestraat 300, B-8400 Oostende, Belgium

3P511999-4E 2018.09